

北後志消防組合積丹支署

— 消防ニュース —

小学校避難訓練

4月20日～5月11日の間に町内全小学校で避難訓練を実施しました。

訓練では「お・は・し・も」の「おさない・はしらない・しゃべらない・もどらない」をしっかり守り、避難することができました。

消火訓練では、児童が本物の訓練用消火器を使用して火点を目撃した消火体験をしました。

火災は身近なところから発生し、そのほとんどが「ついで、うっかりミス」です。火災が起きたら消防署へ知らせること、初期消火をすること、避難することが大切です。

「火の用心」を家族ぐるみで！



▶ 余別小学校



▲ 日司小学校

ごみの自家焼却は禁止です！

平成13年4月以降、「ごみ焼き・野焼き」は廃棄物の処理及び清掃に関する法律で原則禁止されています。

法律に違反した場合、処罰（5年以下の懲役又は1,000万円以下の罰金及びこの併科）の対象となります。

家庭で出たゴミ、木を伐採した際の枝、枯草などは自宅の敷地内で焼却せず、ごみ収集に出してください。

大量の場合は町住民福祉課衛生担当にご相談ください。

地域活動支援センター「リカバリーしりべし」出張交流会開催のお知らせ

地域活動支援センター「リカバリーしりべし」は、障がいや病気、ひきこもり、不登校などの生きづらさを抱えている方を対象に、創作活動や地域交流などを通じて、それぞれの自立と回復のための支援をしています。

今年度も当事業所のスタッフが、積丹町に訪問し、この地域で生活している当事者の方とおしゃべりをしたり、好きな活動をいっしょにしたりする交流会を定期的に開催します。

リカバリーしりべしがどんな活動をしているかを知りたい。また、気持ちを共有できる人とおしゃべりしたい。という方などのご参加をお待ちしております！

- 日 時：6月15日（木）
13時15分～15時15分（出入り自由）
 - 場 所：総合文化センター3階 多目的室
 - 参加費：無料
 - 参加対象：障がいや病気、ひきこもり、不登校など
生きづらさを抱えている方とその家族
- ※申し込み不要です。当日会場にお越し下さい。

【問い合わせ先】NPO 法人しりべし圏域総合支援センター
地域活動支援センター リカバリーしりべし
TEL 0135 - 23 - 7360

今月の納期

- 上下水道使用料金 5月分
納期限 6月30日(金)
- 住宅使用料 6月分
納期限 6月30日(金)
- 町道民税 第1期
納期限 6月30日(金)

(注) 口座振替をご利用の方は、6月26日(月)に引落としになりますので、前日までに残高の確認をお願いします。

また、失業、転職、病気などの理由により納期内納付が困難な方は、放置せず相談してください。そのまま放置すると、督促状が送付され、その後も納付・相談がなければ、滞納処分（預金、給与、不動産等の差押）となりますので、そのような事態になる前に、早めに相談してください。

【問い合わせ先】役場税務課 TEL44 - 3384

余市警察署通信



二輪車の交通事故防止

小樽市から赤井川村にかけての毛無峠(国道393号)は、二輪車の死亡事故多発路線です。

令和2年に3件、令和4年には2件の死亡事故が発生しています。



《交通ルール・マナーの遵守》

スピードの出し過ぎは、カーブで曲がりきれずに路外逸脱事故や対向車線にはみだして正面衝突事故などに繋がるおそれがあります。

《ゆとりをもったツーリング》

バイク仲間とツーリング中に、自分の遅れを取り戻そうと無理な運転をして交通事故を起こすことが考えられます。仲間とツーリングをする際には、ゆとりをもった計画を立てましょう。

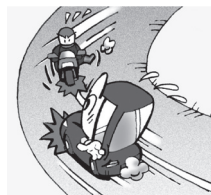

小樽海上保安部便り No.36

海の「もしも」は
118番

マリトレジャーを楽しむ方へ

ウォーターセーフティガイド
～ Water Safety Guide を活用しよう～

安全にウォーターアクティビティを楽しむためのポイント

ウォーターアクティビティ(海辺でのレジャー活動)を楽しむ際は、事前に「気象・海象の確認」や「ライフジャケットの着用」に加え、利用する乗り物の特性や装備、習得すべき技術、交通ルールなどについて、十分理解し、準備した上で海に出ることが大切です。

海での「事件・事故」は118番に通報を!

ミニボート
オールで揺れる範囲で行動
船のバランスに注意

水上オートバイ
適切な装備を着用
遊泳者等の近くで危険な操縦をしない

SUP
必要な基本技術を身に付ける
複数での行動

カヌー
必要な基本技術を身に付ける
複数での行動

遊泳
波の高い日や風の強い日は泳がない
保護者は子供から目を離さない
監視員などがある管理された海水浴場で泳ぐ

釣り
釣行計画を第三者に伝え、複数で行動する
立入禁止区域内に入らない
お酒を飲んだら泳がない

モーターボート
発航前検査の実施
常時適切な見張りの実施

◎海水浴場

※詳しくは、総合安全情報サイト『ウォーターセーフティガイド』をご覧ください。

ウォーターセーフティガイドとは、海辺でのレジャー活動を安全に楽しむための情報や事故防止に役立つ**必須知識**をまとめた総合安全情報サイトです。

ウォーターセーフティガイドで、マリトレジャーに必要な装備や習得すべき知識・技能などを十分理解し、安全にマリトレジャーを楽しみましょう!



小樽海上保安部

〒047-0007 北海道小樽市港町5番2号
0134-23-0481

札幌管区気象台からのお知らせ

～「早期注意情報」を活用した事前の備えについて～

気象台では、大雨・大雪・暴風(暴風雪)・波浪・高潮で警報級の現象が5日先までに予想されるときには、その可能性を「早期注意情報(警報級の可能性)」として[高]、[中]の2段階で発表しています。

警報級の現象は、ひとたび発生すると命に危険が及ぶなど社会的影響が大きいと、可能性が高いことを示す[高]だけでなく、[高]ほど高くないが可能性が一定程度認められることを示す[中]も発表しています。

旅行計画や行事予定、屋外での作業の参考に早期注意情報をご利用ください。

【石狩・空知・後志地方の早期注意情報】

(※警報級の可能性)

https://www.jma.go.jp/bosai/probability/#area_type=offices&area_code=016000

【問合わせ先】

札幌管区気象台 地域防災推進課 TEL 011-611-6149



各種自衛官等を募集します

自衛官候補生 陸・海・空(男子・女子)、予備自衛官補(一般・技能)を募集します。応募資格等の詳しい内容はお問い合わせください。

【問い合わせ先】

自衛隊札幌地方協力本部
小樽地域事務所
TEL 0134-2215521

無料法律相談所開設

次のとおり無料法律相談所を開設します。

◆日時 6月21日(水)
午後1時～午後4時

◆定員 6人

◆新型コロナウイルス感染症拡大防止のため電話相談となります。

日本年金機構からのお知らせ

年金事務所では、年金についての**予約相談**を実施しています。

ご予約の際は、基礎年金番号のわかる年金手帳や年金証書などをご準備のうえ、お問い合わせください。

【問い合わせ先】 日本年金機構
ねんきんダイヤル
TEL 0570-05-4890

【問い合わせ先】

後志総合振興局商工労働観光課
TEL 0136-2311362

【申込・問い合わせ先】
余市町役場 総務課
TEL 0135-2112112
※ご利用される方は、事前に申し込みが必要となります。

**働きたい人と企業をつなぐ
無料職業紹介サービス**

後志総合振興局では、積丹町ほか関係機関との連携の下、後志で働きたい人と企業を繋ぐ無料職業紹介サービス「しりべし『まち・ひと・しごと』マッチングプラン」を運営しています。求人をご検討されている事業者様、後志管内でお仕事をお探しの方はお気軽にお問い合わせください。

児童手当受給者の皆様へ

～ 現況届について ～

例年提出をお願いしていた「現況届」については、児童手当制度の一部変更により、町では昨年からの受給者の負担軽減のため、手当の継続支給の要件が確認できない方を除き、提出不要としています。

「現況届」の提出が必要な方には、別途、ご案内しますので、児童の監護や保護、生計同一関係など必要事項をご記入いただき、提出期限までに提出をお願いします。

役場住民福祉課
TEL 44-2113

粗大ごみ収集日と申込期間

収集日	6月30日(金)
申込期間	6月20日(火) から 6月26日(月) まで
申込先	役場住民福祉課 TEL44-2113

－ 税務職員を募集します －

札幌国税局では、国税局や税務署で税のスペシャリストとして活躍する税務職員を募集しています。

2023年度の採用試験の概要は、次のとおりです。

- 1 受験資格 高卒見込みの者及び高卒後3年を経過していない者
- 2 申込受付期間
 - ① インターネット
6月19日(月)～6月28日(水)
申込専用アドレス <https://www.jinji-shiken.go.jp/juken.html>
 - ② インターネット申込みができない場合
第1次試験地を管轄する国税局にお問い合わせください。
※札幌国税局人事第2課採用担当 TEL 011-231-5011
- 3 第1次試験 9月3日(日)
- 4 第1次試験合格者発表日 10月5日(木)
- 5 第2次試験 10月11日(水)～10月20日(金)までのうち指定する日
- 6 最終合格者発表日 11月14日(火)



【問い合わせ先】余市税務署総務課 TEL 0135-22-2093

令和元年度以来
4年ぶりの参加!

第32回

**YOSAKOIソーラン祭り
スケジュールのお知らせ**

6月10日(土)

- 12:36 JR札幌駅南口広場会場
- 14:24 大通パレード会場 北コース
- 16:00 一番街・三越前会場

6月11日(日)

- 11:42 大通公園西8丁目会場
 - 14:06 大通パレード会場 南コース
- 「ヤーレンソーラン積丹町&香美市チーム」にご声援を!

積丹いろいろ

まちの歴史再発見！

にしん 鯺番屋の記録

積丹町を含む日本海沿岸地域は、明治後期～大正後期にかけて、鯺漁業の最盛期を迎えました。

鯺漁は、主に3月～5月までの3か月間に行われる沿岸漁業で、その期間のみ漁業主に雇われる出稼ぎ漁夫により成り立っていました。

この時期に各地の漁場に建てられた鯺番屋は、漁業主が暮らす空間と、漁期に出稼ぎ漁夫が寝泊まりする空間により構成された建物で、漁夫の監督・漁場の管理・漁期以外の番人の居所の意味を込めて「番屋」と称したとされています。

しかし、回遊区域の北進や、それに伴う漁獲量の激減により、鯺漁は昭和初期に事実上終焉を迎えました。

残された番屋は、移築・解体により次第に数を減らしましたが、その姿を記録に留めるべく、専門家による様々な調査が行われました。

昭和43年（1968）に発行された北海道産業短期大学（後の道都大学短期大学部）産業文化部機関誌には、「積丹半島民家調査」として、美国・幌武意・日司・神岬等9件の鯺番屋の記録が掲載されています。

その中には、現在も残る美国の旧ヤマシメ福井家が「福井旅館」として紹介されており、同番屋に関する最も古い調査報告と思われる。掲載された当時の平面図は、旅館として使用した時期の間取りを伝える貴重な資料です。

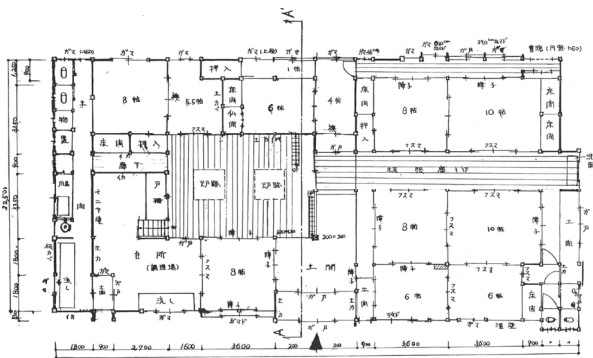

▲「福井旅館」1階平面図

今月の担当は・・・

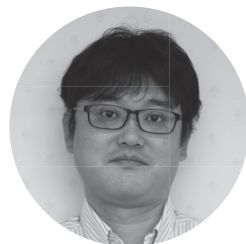

教育委員会 学校教育課 阿部 剛 主査

ヤマシメ福井家は、平成21年から行われた、北海道職業能力開発大学校（小樽市）による、町内の歴史的建造物に関する調査の際、重点的に調査・研究が行われました。その後、建物の一部修繕・復元も実施され、今日の一般公開に至っています。

昭和47年の『建造物緊急保存調査報告書』（北海道教育庁指導部社会教育課編）は、当時失われつつあった、開拓期～昭和初期に建てられた道内の農家・商家・漁家等を網羅的に調査したものです。

町内では、漁家として美国町の磯野家・竹谷家、入舸町の斉藤家の3件が調査されています。

入舸町の斉藤家は、道内有数の経営規模を誇った漁家家で、斉藤彦三郎が鯺漁に用いる角網を考案したことはご存じのとおりです。

明治中期に建てられた番屋は他に2例しか確認されていない入母屋造りで、一部3階建てのその威容は、まさに「鯺御殿」であったと伝えられています。

鯺漁を終えた後、昭和40年代半ばからは漁協の事務所として使用されたことから、調査時には旧状を留める箇所が少なかつたとされています。

こうした中、昭和52年に北海道文化財保護協会の定期総会・文化財講座が町内で開催され、同協会一行が斉藤家を視察しま

した。その模様が同年7月の「広報しゃこたん」に掲載され、「大屋根の骨太の軒桁、赤銅の金具、化粧梁など、北海の風雪や怒涛にもびくともせぬ堂々たる鯺漁場の親方の貫禄がしのばれる」と述べられています。



▲「広報しゃこたん」昭和52年7月号

昭和60年刊行の『積丹町史』にも、斉藤家・磯野家・竹谷家の詳細について記載があり、磯野家は明治中期築、竹谷家は道内最古の番屋建築とされています。

6月のこよみ

4(日) ●余別小学校運動会

9(金) ●高知県香美市姉妹都市盟約20周年記念講演会
※急遽内容が変更になる場合もあります。

14(水) ●リフレッシュ学級「歌声サークル」

17(土) ●少年教室
「森の冒険！～自然にふれ合おう～」

20(火) ●びくに・みなと保育所合同「春の遠足」

21(水) ●乳幼児健診・健康相談

文芸だより

— 6月の俳句 —
(美国踏青俳句会)

住む人もなき裏庭の紫木蓮
スニーカーに青きTシャツ若葉風
昭和の日ソロバンはじく夢の父
入学児慣れて笑顔の登下校
沢の辺にジュータンのごと二輪草
ふたつ三つと総会ありし四月かな
焼酎にジュースを混ぜて愛しめり
グランドに子供の声の子供の日

成田智世子
藤原 わ子
戸来 和子
河岸 悟郎
菊谷 知子
山崎美枝子
福井 新一
板垣千恵子

善意に感謝します

社会福祉法人 積丹町社会福祉協議会

木下 リツ子 様 (美国町) 50,000 円
白濱 孝俊 様 (美国町) 50,000 円

ふるさと納税の状況

全国の皆様
ご協力ありがとうございました

《令和5年4月30日現在》

84 件 2,643,000 円

6月の余市管内休日当番病院等

診療時間：午前9時～午後5時

日(曜日)	医療機関名	住所	電話番号
4日(日)	勤医協余市診療所	余市町黒川町	22-2861
10日(土)	田中内科医院	余市町浜中町	22-6125
11日(日)	小嶋内科	余市町黒川町	22-2245
18日(日)	林病院	余市町山田町	23-5188
25日(日)	池田内科クリニック	余市町黒川町	22-8811

※受診される方は、あらかじめ病院等に電話確認をお願いします。

◆ し尿収集の日程・6月 ◆

日(曜日)	地区	日(曜日)	地区	日(曜日)	地区
1日(木)	入舸・幌武意	13日(火)	柳町	20日(火)	多茂木・西浦
5日(月)	幌武意・婦美	14日(水)	西仲	21日(水)	西浦・東浦
6日(火)	婦美・丸山	15日(木)	西仲・山岸	22日(木)	東浦・栄町
7日(水)	茶津・浜町	16日(金)	山岸・多茂木	26日(月)	栄町・小泊
12日(月)	浜町・中央	19日(月)	多茂木	27日(火)	寺町・小泊

交通安全はみんなの願い

(ゼロ)
死亡交通事故 **0** の日
1,424 日達成

(令和5年5月1日現在)

積丹町スマートフォンアプリ 「しゃこたん地域情報」

IP告知端末の更新を行い、電話機能の他にスマートフォンでも町からのお知らせなどが確認できます。



こちらから
ダウンロード

広報しゃこたんのアプリ 配信を始めました!

スマートフォンアプリ「マチイロ」で広報しゃこたんを読むことができるようになりました。



こちらから
ダウンロード

人のうごき

世帯数/1,016世帯 (-8)
人口/1,797人 (-9)
男 / 840人 (-3)
女 / 957人 (-6)

●転入/13人(+6) ●転出/18人(+15)
●出生/0人(±0) ●死亡/4人(-3)

令和5年4月30日現在、()内は前月比

尾本 登喜 92歳
高山 正司 70歳
白濱 ミキ 93歳
白取 政博 72歳
美国町 入舸町 美国町 美国町

おこやみ(死亡)

